朝鮮日報
朝刊
朝夕刊十二面

社說

產繭五十萬石計畫 (下)

朝鮮의 產繭五十萬石計畫은 …… 百萬石計畫에 七十萬石에 ……는 實狀으로 當初의 計畫대로 實現이 되지못한것은 …… 그러나 …… 生絲의 輸出로 因하여 外貨를 獲得하는것이 絕對로 必要한 …… 一個의 資源이다. 그러므로 當局에서는 ……의 增產을 圖하기爲하여 今後 五個年間에 五十萬石을 增產할 目標로 新計畫을 樹立하려고 目下 鋭意研究中이라고 傳한다. 그方策으로는 桑園의 肥培管理에 注力하여 大大的으로 指導奬勵를 實行하고 …… 桑田五畝以上 …… 百株以上 …… 集約的 經營을 …… 하게하여서 蠶業의 地盤을 …… 하려는것이라고 한다.

二

元來 蠶業은 農家의 副業으로 ……에 따라서 影響되는바가 적지아니하다 더욱이 蠶業은 技術과 勞力의 優秀와 低廉을 要하는 產業이기때문에 …… 農家의 繁忙期와 …… 作業은 農家의 繁忙期에 …… 하게한다. 그래서 一部極端論者는 所謂蠶業亡國論까지 唱道하기도 하였다. 더욱이 近年에 勃興한 人造絹의 工業은 蠶絲의 前途에 莫大한 暗影을 던저서 一般的 悲觀論도 盛行하게 되었던것이다. 그러나 生絲의 海外市場은 比較的 彈力性이 있어서 特히 米國市場은 米國人의 豪華한 生活을 反映하여서 悲觀論은 一九三二年度자는 不景氣때를 除하고는 그리고 直接惡結果를 齎來지 아니하였던것이다.

三

蠶業은 農家의 副業으로 牢乎한 地盤을 가지고 있다. 資本主義經濟組織이 進化되면 될수록 農家의 副業生產品은 漸減하게되는것이 原則이다. 例를들면 從來朝鮮農家에서 生產하던 各種의 手工業生產品은 今日에있어서 農如하게되었다. 即草鞋가 고무靴로, 무명옷이 唐木옷으로 變한것이다. 그러므로 農家의 副業收入은 작고減少되고 따러서 農家經濟는 莫大한 困況에 빠지는것이라고볼수가있다. 그러므로 養蠶과 가튼것은 從來에 實行하여오던 農家의 副業으로 養鷄 養豚及其他에 압서서 農家收入을 增大하고 農村金融을 潤澤하게 하는 唯一한 副業이오 따러서 大局的으로 말하면 農村經濟의 振興과 農家生活의 更生에 對하여 一個의 多大한 貢獻을할產業이다.

四

時局下에 蠶絲의 增產은 緊急을 要하는것이라고 外貨獲得이 必要한것은 勿論 農產의 擴充으로 農民生活의 安定과 銃後經濟의 堅實을 爲하여서도 蠶業은 …… 必要한 農家의 副業인 것이다. 그러므로 當局에서 …… 의 奬勵는 斯業의 振興을 圖하는것은 其實利를 …… 할것이라 아니할수가 없다. 百萬石計畫이 多少의 遜色이 있다고하여서 今番의 五十萬石增產計畫을 立案實行하는데 …… 五十萬石이 …… 되었으 五十萬石이 …… 이 아니되어도 無妨하거니와 …… 蠶種이 …… 要는 …… 的으로 斯業을 指導奬勵하여서 나가야할것이다.

英國의 認識是正까지 租界隔絕續行決意

東京交涉에 對해 天津軍當局態度强硬

【天津二十九日發同盟】天津租界問題에 關하 東京에서의 日英交涉에 對하여 天津軍當局은 別項과 如한 當局談에 明示하바와가치 英國이 極東에서의 地位失墜를 防止할必要上 英國一流의 常套的老獪手段을 講究할것이므로 同會議에서 決코 我方이 滿足할만한 成果를 얻기어렵다하여 큰期待를 가지지않는다 따라서 英國의 新東亞의 新事態에 對한 認識을 根本的으로 是正하기까지는 旣定方針에 一步도 讓步치않고 更히 一層强化의 方法을 取할 確乎한 決意를 가지고있다

【天津二十八日發同盟】英租界問題에 關한 東京에서의 日英交涉이 開始되는바 이에 對한 吾人의 態度를 闡明하자면 『決心』에 變更이 없다고 하면 그만이다. 當地日本側의 十九日午後零時半 當地日本俱樂部에 新聞通信關係 居留民 領事館 商工會議所 在鄕軍人會各代表의 參集을 求하고 海軍及特務機關代表者도 列席하여 當局談形式으로 左와如히 强硬決意를 表明하였다

在天津軍當局談

天津英租界問題에 關하여 東京에서 日英會談에 交涉이 開始되는바 이에 對하여 吾人의 態度를 …… 東亞의 新秩序建設의 大業을 完成하기爲하여 …… 吾人은 從來의 英國의 外交를 …… 來하는 …… 交涉에 있어서도 …… 何等 …… 의 資料를 수지않는다 따라서 조금이라도 緊張된 戰爭의 危險을 避하기위하여 經濟的報復의 威脅을 加하라고 하는 것이다. 英國이 極東에 있어서의 …… 軍民一致協力의 態度로써 灼熱한 實彈이되어 突進해가는 곳에 解決되지않는것이 없다는것을 銘記할必要가 있다 吾人의 目的은 엄서 聲明하였다 그目的을 達成하기까지는 牢固한 決意를 조금도 變更치안는다. 我租界隔絕을 더욱 强化할 境遇도 있다하여도 …… 緩和할 생각은 秋毫도 없다

노몬한附近其他

滿蒙國境大空中戰綜合戰果

【東京電話同盟】過般의 滿蒙國境 노몬한事件以來 外蒙蘇聯空軍은 不根氣지게도 連日同方面上空에 不法越境을 反復하여 그때마다 精銳한 我陸軍航空部隊에게 擊墜되어 特히 二十七日에는 敵機에 百하여 二百機나되는 大空軍으로써 飛來하여 我荒鷲와의 間에 未曾有한 壯烈한 大空中戰을 演한結果 九十八機나 擊墜되었는데 지난五月二十日부터 六月二十七日에 이르는사이의 노몬한 方面空中戰及 탐스크敵飛行根據地空爆의 綜合戰果에 關하여 二十九日 陸軍省에 達한 公電에 依하면 空中에서 遭遇한 敵機 延機數는 五百六十機 其中擊破된것이 二百五十一機 不時着二機 地上에서 擊破시킨것이 三十機 合計 二百八十三機에 達하고 我軍의 損害는 九機인데 그戰果 內譯은 如左하다

△노몬한附近國境事件飛行隊戰果一覽表(六月二十七日까지)

日時	地點	機數	擊墜	擊破	不時着
五月廿日	노몬한附近	1	1	―	―
〃廿二日	〃	1	1	―	―
〃廿五日	〃	10	3	―	―
〃廿六日	〃	不明	1	1	―
〃廿六日	〃	21	2	―	―
〃廿六日	〃	3	1	―	―
〃廿七日	〃	不明	9	―	―
〃廿八日	〃	9	5	―	―
〃卅一日	〃	45	37	―	―
六月廿二日	貝爾湖以北東地區及탐스크	150	56	―	―
〃廿三日	〃	5	1	―	―
〃廿四日	〃	60	12	―	―
〃廿四日	〃	15	3	―	―
〃廿六日	〃	40	―	―	―
〃廿六日	〃	200	98	―	―
〃廿七日	〃	251	2	30	―
合計		延機數560	251	2	30

我方은 恒常 敵機보다 劣勢 …… 小數機로써 應戰하여 損害는 六月二十六日四機 翌二十三日一機 二十四日一機 二十七日三機合計 九機로도부 보일湖以北以東地區及탐스크 戰鬪에서 받은것이다

竹田宮殿下

昨日東京驛에御歸還

【東京電話同盟】昨年六月三十日御出發以來 金枝玉葉의 몸으로서 北支의 山野에서 御勇戰하신 竹田宮恒德王殿下께서는 或은○部隊長으로서 或은 敵彈雨飛中을 突擊하시고 或은 ○○部隊幕僚의 御資格으로서 作戰을하시는等 一個年동안 赫赫하신 武勳을 세우시고 二十九日 午後三時二十五分 東京驛着 列車로 御歸還하셨다 昇降場에는 閑院宮春仁王殿下, 賀陽宮恒憲王殿下, 朝香宮孚彥王殿下, 北白川宮永久王殿下를 奉始하와 竹田宮家木別當, 古川事務官 殊父高松, 三笠宮兩殿下를 奉始各宮家御使, 松平宮相, 寺內, 古莊兩大將, 板垣陸相, 東條航空總監, 三毛, 川岸, 阿部各中將과 戰地에서 殿下와한께 奮戰한 將星等多數가 出迎하옵는 속에 御召車에 御乘車 御到着이신 후 御自動車로 高輪御殿에 一年만에 御歸還하셨다

故林男邸에 勅使御差遣

【東京電話同盟】至嚴하옵신 聖慮에서 侍從 林權助男의 御葬儀에 앞서 二十九日 午後二時 勅使로서 牧野侍從을 麻布私邸에 御差遣 祭粢料 金一封을 下賜하옵시고 幣帛供物과 및 花一對를 靈前에下賜 榊香시키시옵셨다 그리고 外交官으로서 多年活躍하고 宮中에 奉仕하며 樞密顧問官에 親任된 重臣이므로 그 功勞顯著함을 생각하옵시사 皇后宮로써 幣帛을 下賜하옵셨다 그리고 이날 皇后, 皇太后兩陛下께옵서도 御使를 御差遣 花一對씩을 下賜하옵셨다

靖國神社創立 七十年記念祭

【東京電話同盟】明治二年 明治天皇의 大御心에 依하여 九段에 招魂社가 創建된 以來 벌써七十星霜이 흘러 二十九日 午前十時부터 靖國神社에서 創立七十年記念祭가 嚴肅히 擧行되었다 陸軍側으로부터 畑陸軍大臣代理 副分議副官, 柏田中將, 伊東兩中佐以下 海軍側으로부터 海軍大臣代理 一宮事任副官, 山中佐以下等參拜 其他 關係者多數 參列下에 午前十時 鈴木宮司 本殿에 參進 御扉를열고 神饌이 神前에 進하자 一同起立 이에 鎭座한 神靈의 …… 二十五萬六千餘柱의 英靈에 祝詞를 奏하고 祭典이 嚴肅히 擧行되었다 그後 …… 參列諸員이 玉串을 奉奠하고 …… 式을 마치었다

蘇聯代理大使 突然本國에 召喚

【東京電話同盟】스메타닌駐日蘇聯代理大使는 二十八日外務省儀典課에 對하여 突然 本國政府의 命令으로 七月五日午後十時 東京驛發列車로 歸國할터인즉 …… 게 해달라고 하는 通告를 해왔는데 今番突然한 歸國命令의 裏面에 숨어있는 政治的意義에 關하여는 아직 何等의 情報도 없으나 消息通間에서는 蘇聯國內의 政治事情에 依한 更迭이리라는 意見이 有力하다

陸相首相과 協議

【東京電話同盟】板垣陸相은 二十九日午後一時半 首相官邸에서 平沼首相과 會見하고 天津租界問題에 關하여 여러가지 協議를 하였다

天津問題로 首陸海三相協議

【東京電話同盟】板垣陸相은 二十九日午後一時半 首相官邸에서 ……

福州港內英艦船 出港勸告에 不應

我方斷乎閉鎖斷行乎

【上海二十九日發同盟】二十九日正午를 期限으로 한 第三國艦船의 福州及溫州港으로부터의 出港勸告에 對하여 溫州碇泊中의 英國商船三隻과 伊船一隻은 退去하였으나 英國商船은 二十八日午後에 福州에서는 二十七, 八日에 걸쳐 外國商船이 …… 危險區域外로 撤退하였는데 …… 我方과 英國領事의 福州港에 在留英人의 生命財產保護의 責任을 가지고있는 同時에 英艦船이 不應할 것이며 英艦船全部의 出港은 自下 福州港에 一隻中의 英國砲艦一隻과 國籍不明船一隻中 英國砲艦 …… 이다

福州, 溫州兩港居留 第三國人撤退完了

【香港二十九日發同盟】福州方面에서의 第三國人의 撤退勸告期限은 今日正午까지인데 當地外人側에 達한情報에 依하면 兩地에 있는 外人들은 各各總退會議를 열고 協議한結果 모두一齊히 兩地를 撤退하기로되어 福州에서는 大部分이 撤退를完了하였으나 福州의 外人들은 英國驅逐艦다이아몬드號로 一旦收容한후 閩江에 아직碇泊中인 英國汽船으로 옮겨질것이라 한다

第四戰區死守를 蔣介石嚴命

【香港二十九日發同盟】重慶政府軍事當局은 皇軍의 汕頭占領에 依하여 何等重大打擊을 받지안는다고稱하나 그反面에 蔣介石은 同方面의 戰況을 몹시 重視하여 第四區代理 南行營主席 白崇禧, 第四區代理 南行營主任 張發奎及 廣東省高級將領에게 軍南으로써 全力을다하여 粤閩國境을 死守하라고 嚴命하였다

四川省奉節空爆

中南支方面海荒鷲群活躍

【上海二十九日發同盟】海軍航空部隊는 二十九日午後四時發表 中支方面戰況

一、一昨二十七日 海軍航空部隊의 一部는 福州附近에서 金牌門砲臺及 南臺島南方에있던 敵艦艇 楚泰를 攻擊 이에 甚大한 損害를 주었다

二、前日來 陸軍部隊에 協力 潮州附近敵據點의 破碎에 從事中이던 海軍航空部隊는 再昨二十七日 雲塘 水口圩及興寧의 敵軍施設及 密集部隊를 攻擊 이를 粉碎하였다

三、南支方面戰況

一、二十七日 …… 海軍航空部隊는 …… 四川省奉節을 空爆 …… 損害를 주었다

辭令

(二十九日附)

任總督府技師(七等) 京城帝國大學醫學部附屬醫院藥劑官 …… 川 武彥
命警務局勤務
任總督府道事務官 平安南道 …… 朴 …… 植(七等)
任朝鮮總督府道事務官(七等)
命咸鏡南道勤務 咸鏡南道 ……
任朝鮮總督府道理事官(七等待遇) 全羅南道產業技師 荻野 ……
補江原道產業技師
(大邱府內務課長) 總督府理事官 田淵 保美
敍高等官六等

市況 (廿九日)

◆橫濱生系後引◆
當限 納會 先限 二三○○

天津民留民等 徹底解決希望決議

【天津二十九日發同盟】天津居留民大會는 …… 天津日本居留民團, 日本商工會議所 …… 在天津各團體代表의 …… 二十九日午後 日本俱樂部에서 會合하고 …… 英租界問題의 徹底的解決을 …… 決議하였다

福州市內에 戒嚴令을宣布

【福州二十九日發同盟】福州當局에서는 日本軍의 福州에 對한 …… 福州市內에 戒嚴令을 宣布하였다

七月一, 二日期해 檢問檢索을 强化

【天津二十九日發同盟】天津軍當局에서는 東京外交交涉과 別個로 …… 七月一日 又는 二日을 期하여 英佛租界檢問檢索을 一層 强化하기로 決定하였다

獨, 伊會談經過 獨政府告유니케發表

【伯林二十八日發同盟】獨政府는 伊太利參謀本部代表團과 獨軍의 …… 會談은 …… 二十七日以來 …… 完了하였다고 發表하였다

資源公平分配案 全會一致로可決

國際商工會議所會議

【코펜하겐二十八日發同盟】第十回國際商工會議所 會議第三日은 午後 會長 토마스・왓드슨氏로부터 世界의 資源公平分配에 關한 決議案을 提出한바 全會一致 이를 可決하였는바 決議案內容은 如左하다

國際商業會議所會議는 日本, 英國, 米國, 佛國, 獨逸, 伊太利, 六大工業國政府에 對하여 世界資源의 公平한 分配를 爲한 案을 …… 各國의 財政經濟情勢를 調整하여 그 가必要로 하는 資源과 他國에 供給할수있는 資源을 硏究하기 爲하여 各各自國財界에 協力하도록 勸告함

一、國際商業會議所는 六個國 委員會議를 開催하여 資源分配의 具體案을 作成하기로 할 …… 世界平和의 增進及 經濟再建에는 資源의 公平한分配에 依할수밖게 없다는 것이 各國代表間에 一致한意見이어서 그것이 如斯히 具體化된 것이며 本決議는 아마今次大會中 가장 有力한 決議일것이다

東京交涉出席次 하天津英總領事出發

【天津二十九日發同盟】天津英國總領事 自治領事 하버드氏는 租界問題에 關한 東京交涉에 出席하기爲하여 二十九日 午前八時 英國軍艦으로 北載河出航 東京에 急行하였다

餘 瀀 感 ⑯ 南支皇軍慰問記

朝鮮文藝 …… 臨聖 ……

二十三日間旅行의 餘感을 ……

兩次事變을 契機로 滿洲北支에 在留하는 萬餘鮮人의 生活이 顯著히 向上을보게된것만은 事實입니다. 勿論 事變以前에 있어서는 이中八割以上을 占한 農民을 除하고는 全的으로 生活을 爲하여 進出하였던者가 적어도 몇年前 理由가되겠지마는 七八年以來 內外를 通하여 朝鮮人의 思想이 徹底한 轉換과 統制에 依하여 ……

[illegible]

アミノサンドロ매
(時節表進呈)
釜山府瀛州町 丸星商會

毛根의 カデメ
强化榮養料 비타민F를 配劑한
ポマード 포마드

小兒의消化不良
설사매키는대
ベービー散 베비산
元賣發造製
株式會社 新井藥房
京城府南大門通二丁目
全鮮藥店에 有함
定價 三包入 二十錢 五包入 三十錢 九包入 五十錢 二十包入 一圓

明朗建設!
頭痛・眩氣・月經痛……에
ノバポン錠
婦人에게特히 相副한頭痛藥입니다…連用해도胃障害와中毒의不安이 全然없습니다
四十錠・一圓 各藥店에 有함

パイロット高級インキ
包裝보다는 實質
只今에浪費를업새할때
2オンス入 二十錢

高級各種ポンプ專門製作卸
絕對保證販賣
カタログ進呈
大阪市西區立賣堀北通四丁目
九喜勝三商店

金剛砂砥石類 革ベルト類 鐵工用工具類
製材機械鋸類 各種木工機械
大阪市西區本田町通一
竹田治郎商店

旋盤ボール盤製作
大阪市浪速區稻荷町二丁目九二七
浪速鐵工所 森本藤治郎

アンプールー製作專門
純硬質各種
大阪市港區八幡屋町一丁目
谷村アンプールー製作所

高級 萬年筆製作卸
大阪市北區梅本通四丁目十二
澤井製作所

記憶力增進劑
早水藥草硏究會

冷소면, 冷우동, 冷豆腐 其他여러가지반찬에
今新兵からし (고초가루)
月美人印
黑川與兵衛商店

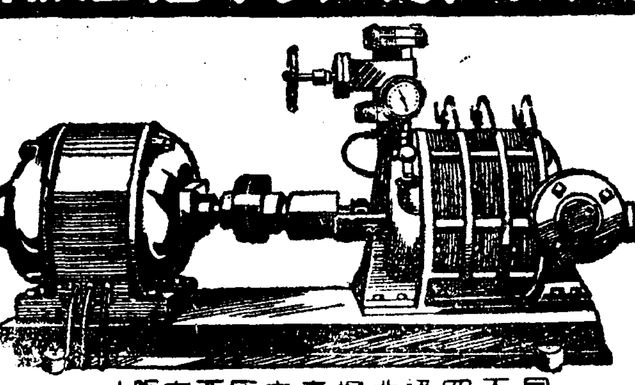

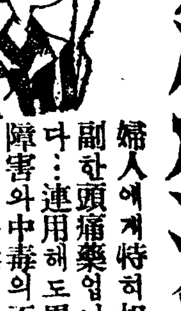

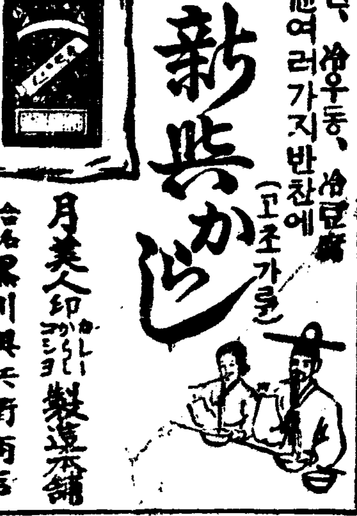

保勝이냐 開發이냐 ①

現地特派員發

氷淸河潔의 名山이 貪利輩의 角逐場化

最後關頭에선 "一萬二千峰"

(사진은 도륙된 계곡의 미를잃었는 현장의 낭자한 꼴)

보승(保勝)이냐? 자원(資源)이냐? 금강의 영롱에 대한 총독부당국의 태도가 아직 확정적이 아닌채 한번 광구가 허가되자 광구출원이와르르 몰려들어 영롱전역이 어룰 시국을 빙자한 광업가들의 침범하는바가 될는지도 모르는 위기에 빠진작금 금강산탐승협회가 금강산에 실지조사반을 파견한것은 일반의 주목을 끌지안흘수업섯다 기자는 이미 일행을 수행하여 짤막짤막한 현지보고를하엿거니와 이에 다시좀더 상세한 보고를하여 일반의 참고에 바치려한다

일행이 이십사일밤 비가내리는 경성역에서 기차를타고 내금강(內金剛)으로 향하여갈때 「우리는 협회에서 금강산구경을 안가겟느냐?」고하기에 구경갈뿐이지 적든에 쓰이것가든 목적(광석채취가 경승에 미치는영향조사)은업다」고 기자의질문을피하엿스나 동행을약속하엿던 광업가모씨가 참례하지 안흔데서부터 일행의 금강산행의 미묘한공기를 엿볼수잇섯다 그러고일행은 아직 도굴상황과 허가잇는광구의 광석채굴의 현상을 보지못하엿스므로 이에 대하여서는 말하기를 피하는신중한태도를가지고잇섯다

어둠을아침 내금강(內金剛)에 도착하엿스나 비는여지아니하여 일행이 「온정」에서 쉬는 동안 에내금강 번영회를 부허는 「영롱 금강산을 광업가의 손에넘어가지 안케 힘써 주기 바란다 금강산은 세계적 명승지라한번 훼손되면 다시 자연이업다」는 뜻의 진정서가 제출되어 일행은 다시한번 저난 임무의 무거움을 느끼는 모양이엇다

○

오후한시지나 비가 조금 멈추하엿스므로 일행은 비로봉(毘盧峯)을 향하여 출발하엿는데 도중 장안사(長安寺)와 만폭동(萬瀑洞)의 계곡美과 우편에 우뚝솟은 봉오리들을 바라보니 참으로선경이못하여 찬탄을 마지안는것이엇다—봉오리가 잇스면 그꼭대기에는 모두 바위가 잇스되 개개가 기이하고 바위미튼 활엽수(闊葉樹)와 침엽수(針葉樹)로 울창한데 그가지마다가 또한묘하다 때때로 구름이 원 봉오리를 가리우고 안개가 수풀을 어렵풋시 가리어 보이는듯 마는듯 희사포(紗布)를 거처보이는 그림되도 갓다 한편 꼴자기에는 맑은물이 흘러 팔담(八潭)을 어루엇는데 팔담을 흐르고 광란이다지며 전래만상의 풍의 변화(變化)가 보는 사람으로 하여금 하늘의 조화(造化)를 경탄케할뿐이다 조그만 경치들이 정적(靜的)이고아름다운형일에 끄치나 이계곡의 미는 동적(動的)이어서 살아잇고 웅장하여 참으로 자연미의 극치임을 느끼게하는것이엇다 그리하야 일행은 일제의 평용사를 이저버린듯 그저 「참 조흔요!」를 연발할뿐이엇다

이러한 절경은 천이고 만이고 계속될수록 조효백 파연금강은 하여서 크코 넓어 가는곳마다 또새로운 미(美)를보여주고잇다 만폭동의 미는 계곡을중심으로 한그것이잇스나 저녁도는직하여 영랑봉(永郎峰)을 지나 비로봉우에 올라 비구름이 자욱한가운데 여기저기 바라보이는 뭍은 조망(眺望)에 이르매 여기에는 또 그야말로 웅대를 지내 숭엄하고 유수(幽邃)하여 많은자연 엄숙해지고 경건해 지는것이엇다 「노픈산은 한민족의 문화와도 기픈 관게가 잇습니다…」하고 말하는 경성제대교수안부능성(安部能成)씨는 흥은 십게명을 가지고 산을 내려온 「금강」을 연상하엿는지몰랏다 「이런 훌륭한 경치는 서구(西歐)에서도 못보앗습니다」하는 부성계별의 좌등차랑(佐藤作郞)씨의 말로 또한 그대로 미더지는것이엇다

○

흙이 흘하기 짝이 업는 가자가 세상스레 대금강의 미를 세웅통 알씨로 그러러도는것을 민숫(憫笑)을 독자가 잇슬것이나 기자의 의도는 때에 잇다 이가치 세거무류의 훌륭한 경처가 국립공원으로 지정되지안는것은 고사하고 일행이 이튼날 구성동(九成洞)으로 내려가 폭포의 장쾌미를 감상하며 조양폭(朝陽瀑)까지 내려갓슬때에 이 웅어한 영봉을 출먼어를어가는 도굴당의 무엄한짓을 보게되고잇슬때 얼마나 분개하엿는가를 대조시키려는 뜻에서이다.

구천폭(九天瀑)당영폭(榮陽瀑) 금선폭(金仙瀑)이며 봉추담(鳳雛潭)봉서담(鳳棲潭) 삼선담(三仙潭)을구경하며 하얀바사(薄紗)가튼 맑은 물이 바위에서 떨어지고 새파란 물이 담(潭)미테 회방도는것을 보던눈이 조양폭 마즌편 석조폭(夕照瀑)으로부터 흐린 흙탕이 흘러 내려 맑은 꼴자기물을 더럽히는 눌리지 안흘수업섯다 폭포우에서 도굴당들이 함자기를 함부루 파내고 나무를 매로 잘라버리고 하여 흙탕을 흘러내려보낸다는데는 할을 톳고 도 눈으로써 그냥지안 망경을 보고는 일행은말못한 뜻면 도굴당의 발악에 분개하지 안흘수업섯다 이때까지 경치를 친탄하면 일행의입에서는 욕설까지 나오게된것이엇다

그러면 이도굴당의 행패는어떠하엿는가? 또이것이 일행의눈에는 어떠케비치어섯는가?

◀六月三十日(金曜)陰五月十四日 ◀壬支 戊戌 ◀日出 午前五時十五分 ◀日南中 午後零時三十七分 ◀日入 午後七時五十九分 ◀晝間 十四時四十四分 ◀月出 午後六時三十九分 ◀月入 午前三時五十九分 ◀滿潮(仁川) 午前四時十五分 午後四時二十五分

今日天氣 晴●曇

物價引上 禁止令流産對策 今後一層奸商討伐

暴利取締令、物品販賣取締規則、公定價格制全面的强化

業者의自肅自戒申飭

사변이후 각종물까가 천정을 모르다시피 올라가고 잇스므로 얼마전부터 상공성(商工省)을비롯하여 내무(內務) 기획원(企畫院)등관여당국에서는 물까인상금지령(物價引上禁止令)을발포실시하여 물까[illegible] 최대강력적 법령으로 [illegible]자는 의론이대두하여 [illegible]상공성 물까국(物價局)에서 그구체안을 협의연구하여오던중 물품을 제작하는노동임금은 오르는데 한편 물까인상만을 금지할수는업스므로 그법령의공포실시는 불가능하다는 소식이 지난이십칠일이후내외각지에 전파하게되자 어서청제에 당코잇는 총독부당국에서는 다시 이를 업자의 자숙자계(自肅自戒)를 환기하는 동시에 종래적용하여오던 폭리취체령 물품판매취체규측 물품공정가격제등 제반법규의 운용을 일층강화철저하여 전시경기의악화를 방지하는동시에 국민생활의 안정을도모하기로되엇다

어제그내용의 일부를 듯건대 전국각방면에서 요망하여 오던 !!물까인상금지령!!이 상공성물까국의 협의한결과에 의하여실시하지안키로된것을 기화로가상배들은 시국을악용하여 여러가지 기기괴괴한 수단을써 서슴지안코 폭리를 탐할염려(그동안 경험으로보아서)가잇고 또 벌써갑시인운에 그눈치가 이미 보엿스므로 이상의 물까에대한 여러가지 법령을일층강화철저하여 만약조금이라도 위반하는자에게는 용서업시 단호한엄벌수의를취하기로된것이다

旱魃地、大邱地方에 傳染病魔가盛行

음료수가부족하여불결한물을마시는까닭

府內各病院入院患者로滿員

【慶北支社電話】대구지방은 오랫동안의한발로 식수가 부족하여 나쁜물을 함부로 먹으므로로 요즘에 전염병환자가 자꾸만히 생겨서 도립병원의 전염병실(서른세명수용)과 제생병원(스물두명수용)은 모두 대만원이다 더욱이 이번에 생기는 전염병은 적리(赤痢)와 장질부사로 종래에 가장 깨끗하다는 학교에서도 발생하여서 일반생도 에게 위협을 주고잇다 지난 삼구일부터 이십구일까지에 발생한것만으로도 대구사범학교 기숙사에서 적리여섯명과 장질부사한명이 생겻스며 대구중학에서도 한명 동운정(東雲町)심상소학교에서도 두명의 환자가 생겨서모두 대소동을하여 큰소동을 일으켯다 방금 경북경찰부와 대구경찰서의 두위생당국자는 거리에출동하여 통행인들을 닥치는대로 붓잡아서 예방주사를노코 일방으로 불결한장소에는 소독약을 뿌려서 더퍼지지안토록 힘쓰고 잇는터이나 수도시설이부족하여모두하도 더워서 음료수에 적당치안흔 물을켜고잇기때문에 무어보다 비가속히흡족히 오지안흐면 전염병은 점점더 퍼질우려가 만타

京慶線의全通期

原州安東線完成後

沿線私鐵의 建設도時急

경경선(京慶線)거설공사는 전선에빠처 방금 일제히 공사를 진행하고잇는데 북쪽은 금년도안에 양평(楊平) 원주(原州)사이의 오십오「키로」가 개통될터이고 남쪽은 우보(友保) 안동(安東)사이의 오십「키로」가 개통될터이다

그리고 그나머지 원주안동사이는 명년도에 서로 개통이됨되어 전선이 완전히 개통될터이다 그래서 경기 충청 경상삼도의 처녀지대를 돌로서 경경선열차는 우렁찬 기적소리를 울리며 달리게 될터이다

경경선이 명년도에는 전통되게됨에따라 아머 면허되어잇는것으로 조선철도회사 충북선(忠北線) 충주(忠州)로부터 경경선 제천(堤川)을 거처 영월(寧越)에이르는 예정선과 경경(京慶)철도회사선의 장호원(長湖院)으로부터 경경선 원주(原州)에이르는 예정선은 급속히 건설하지안흐면 안될것으로 보고잇다 이두가지 예정선이 경경선에 련결되는때에는 충청북도와 강원도남부지방으로부터 강원도중부에 이르는 교통에 큰혁명이일러나게 될것이다

利原面協議會

【利原】함남이원군이원면협의회는 저난이십륙일에 면회의실에서 면장여주빈(呂柱彬)씨의 사회하에 개최하고 다음의자문안을 토의하엿는데 금번면협의회원선거후 처음열리는 회의한다

諮問事項

一、利原面助興稅規則適用

一、昭和十四年度追加豫算에關한件

自轉車競技明日로迫頭

全朝鮮精銳部隊 全日本學生選拔軍과 對峙

長安의人氣는訓練院頭에集中

本社後援

자전거(自轉車)경기계의질적 향상을위하여 조선 자전거경기연맹주최와 본사후원아래 열리는 전일본학생선발군(全日本學生選拔軍) 초빙경기대회는 마친내 명일(일) 오후二시 부터「서울운동장」에서 장쾌한 막이열리게되엇다 반도스포-츠계에잇서서 가장대중적이요 오랜역사를 가진 자전거경기이것만 전일본선발군이 어떻게원정오기는 이번이 처음인만치 전조선적으로 인끼를이끌고잇는데 열분학생군은 이미지난이십팔일경성하야 격전의 날을기다리며 맹연습을 거듭하고잇다 어늘의경기종목중에서 오백메-틀경주에는 조선군의 이윤백(李潤白)군이 사실상초대외의 기록으로우승할듯한데 일본학생군의 산하(山下) 하내(河內)양군의 추격전이 볼만할것이며 일천메-틀경주에는 이분이상차 팔조대를 예상케하는바 조선군의 김운학(金雲鶴)군파 학생군의 정경언(鄭庚彦)군의 선두쟁탈전이 전개될것으로 일본기록을 기대케한다 다음 오천메-틀레-스에 잇서서는 조선군의 이윤백 송운일(宋澐日) 서영석(徐永錫)삼용사가 연합기록으로 칠분사십초대를 내이고잇스나만치 학생의 정경언 신정(新井)군등의 강호들과 어울린 열전으로 이또한일본사기록을예상케한다 그리고 일만메-틀에는 십오분십초대로 체력파 인내력이강한 김운학(金雲鶴)군의 승리는 거이확정적이라고보나 장기석(張基奭)정구(井口)장강(長岡)군의 제이위쟁탈은볼만하다

兩軍出戰멤버-

【五百米】◇日本學生軍=山下(早大)藤田(早大)、河內(立敎)◇朝鮮軍=李潤白(延專)、金仁發(京城)

【五千米】◇日本學生軍=鄭庚彦(明大)、長岡(立敎)、新井(法政)、◇朝鮮軍=李潤白(延專)、徐永錫(延專)

【一千米】◇日本學生軍=藤原(早大)、山下(早大)、金永俊(明大)◇朝鮮軍=金五長(京城)、張基奭(鳥致院)、金雲鶴(平壤)

【一萬米】◇日本學生軍=井口(法政)、鄭庚彦(明大)、長岡(立敎)◇朝鮮軍=金雲鶴(平壤)張基奭(鳥致院)、金仁發(京城)

【四千米追拔競走】◇日本學生軍=井口(法政)、鄭庚彦(明大)長岡(立敎)◇朝鮮軍=李潤白(延專)、金雲鶴(平壤)、徐永錫(延專)

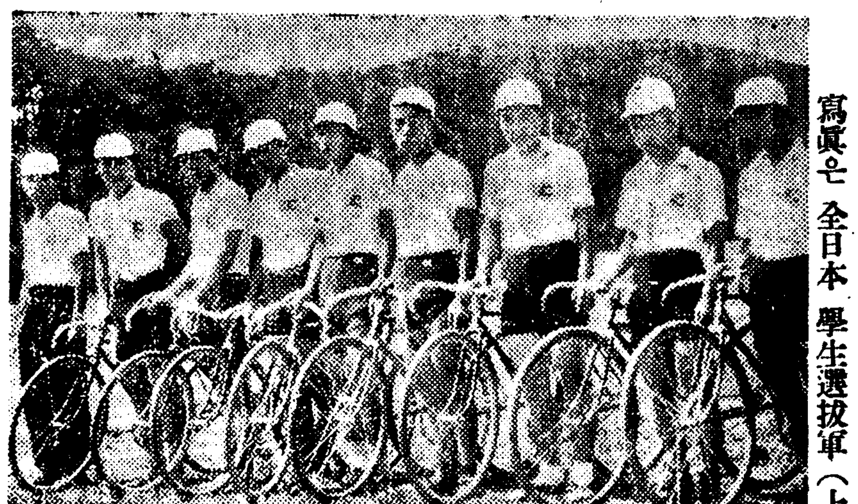

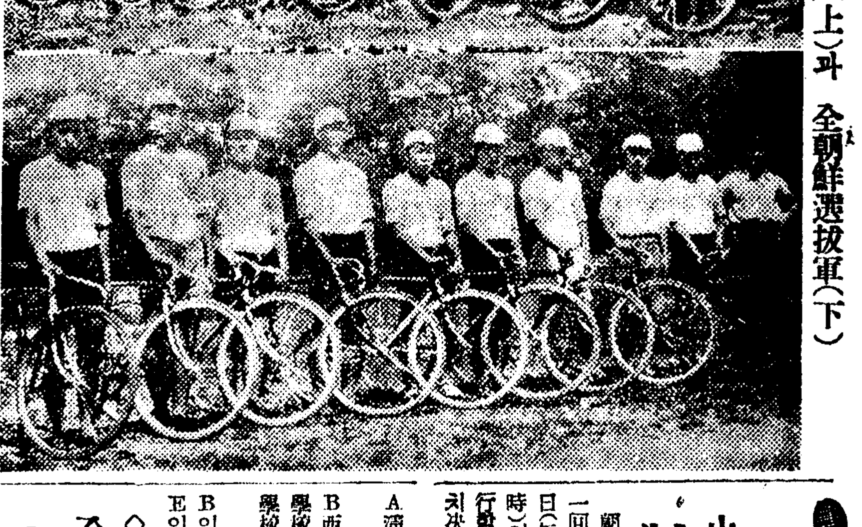

寫眞은 全日本 學生選拔軍(上)과 全朝鮮選拔軍(下)

까쓰가發生 人夫들이不安

五柳隧道工事中

철도국에서는 명년도까지에완성할 예정으로 평원선(平元線) 성내리나머지 구간양덕(陽德) 성내리(城內里)사이의 건설공사를방금 착착진행중인데 양덕군의기리 칠백팔십척미돌의 오류수도(五柳隧道)를 둘러 가는중에 요즈음에이상한 「까스」냄새가나서그 공사중인원에게 공포를 주고잇다 아직그「런넬」공사는 반분박게진행되지안엇는데이상한「까스」냄새가자꾸 나므로 건설당국에서도 매우염려하고 잇스나 아직까지는 별로중독되는 일은 업다 그러나 그「까스」가 무슨 「까스」인지 잘 조사하여서 만약 독잇는 「까스」일것가트면 적당한 방지책을 생각하여 시설을 하지안흐면 안되겟스므로 철도국건설과에서는 일간에 평양건설사무소에 자세한 조사를하여 보고하도록 지시하기로 되엇다

赤十字病院에서 幼年患者가脫出

얼마전 교통사고때문에 상처를입고 적십자병원외과에 입원치료중이던 부내창신정(昌信町)백이십칠번지 이한순(李漢順)(七)은 그가상처의 경과가조하서 최근은 병원뜰을 거니는 정도이엇섯는데 지난 이십구일 오후세시반쯤 행방불명이 되엇다고 얼굴이 새파러케질린 간호부두명이 서대문서에 차자와서 계출을하엿다

城大理工學部와 鑛專基地買收

楊平郡에廿九萬坪

신설될 경성제대이공학부와광산전문학교의기지는결국 경기도 양주군노해면(楊州郡蘆海面)으로 낙착이된것이다한올 누보한바와갓거니와 여기소용될 토지의면적 만평에대한 매수가수월하게 진척되지안어 그동안 관계당국자로하여금 초조케하던중 얼마전 지주측과 학교당국자사이에 가격에대한 원만타협이 성립되어 한평에결국 일원칠십전으로 매수하기로 낙착을보앗다 그래서그 대금지불을 이십칠일 이십팔일 이틀에걸처 전부완료하엿는데 이십칠일은 현지인 노해면사무소에서 그리고이십팔일은 경기도청 제일회의실에서 갈린서지불하엿는데 아침부터 지주백여명이 몰려드러 떼아니온행운경을와여주엇다

白衣勇士招待

慰安會開催

부내황금정(黃金町)일정목반도「호텔」에서는 삼십일오후두시부터 육군병원(陸軍病院)에수용한 상병장사백여명을초대하여위안회를열기로하엿다

勝湖里、石幕間

七月一日부터開通

조선안 각사설철도의 건설공사는 모두 예정기한보다 느저저서 아직 개통하지못하고잇는데 철도국감독과의 이야기를 들으면 서선중앙철도의 일부분 승호리(勝湖里)석막(石幕)사이의 이십키로분을 칠월일일부터 개통되기로되엇다한다

全國都市對抗 卓球豫想 (一)

第八回全國都市對抗卓球大會는 來一日과 二日의兩日間 京城府民館大講堂에서 全國十三區의豫選區代表의 精銳를 마지하여一大豪華戰을 展開하기로된바 이제出場選手의 全貌를 紹介하면다음과갓다

◀東北地方代表(福島市) 昭和十年에 東北代表로 出場한以來 今年이 첫舞臺인데戰鬪意志가强한 猛將田邊에다가 老練한木崎、鈴木、宇谷等을擁하고잇스나 第一回戰에 본바다京城軍과 對時케되어 苦戰을免치못할것이다

◀北陸地方代表(新潟市) 昭和十二年부터 連三年北陸代表로出場하고잇는데 老巧로서 低力잇는 選手만으로 第一回戰에 神戶市의 新銳軍을 相當히 內迫할것이다

◀關東地方代表(橫濱市) 昨年度優勝都市東京市에게 三對一로 惜敗하엿는데 멤버-는 昨年그대로이나만치 非凡한 活躍을 期待케하는바 昨年의 全日本選手權에서 名古屋의 川上을이긴 南波와 昨年度全日本 選手權日本式第二位의 宮下를 擁하고잇스므로 第二回戰에서 神戶市와 對時할것으로보아 大接戰을 演출할것이다

◀東京市 昨年度優勝都市로서 昨年의選手長谷川、矢尾板에다가 昨年日本式 全日本選手權 保持者 奧野와 新進坂本等으로 陣營의野球에 불다고잇서 中央大都市代表인만치 洗鍊된 품파 팀웍에完璧을期하고잇다(續)

小學校蹴球 對陣決定

朝鮮蹴協 京畿道支部主催의第一回 小學校蹴球大會는 七月一日(午後一時半)과 二日(午前十時)의兩日間 徽文中學球場에서擧行할터인데 그對陣은 다음과가치決定되엇다

【第一回戰】

A濟原學院…典農學校

【第二回戰】

B西氷庫小學…A의勝者 C彰義學校…龍城學校 D普成小學…進興學校 E攻玉小學…延禧習明

【準決勝】

B의勝者…C의勝者 D의勝者…E의勝者

學生自轉車軍 昨夜歡迎會開催

朝鮮自轉車競技聯盟主催와 本社後援下에 열리는 全日本學生軍對 全朝鮮選拔軍對抗戰에 出場할 學生軍을 마지하여 同聯盟에서는 役員十餘名이 參席한가운데 昨二十九日 午後六時부터 千代田그릴에서 歡迎會를開催한바 同聯盟副會長 梅澤氏의 歡迎辭가잇섯고 學生軍 마네저 南洞君의 答辭가 잇슨後 食卓에옴겨서 和氣靄靄裡에 同七時半에 散會하엿다

無敵루이스KO勝

【紐育二十八日發同盟】無敵拳鬪王루이스에 對한 七回째의 挑戰者로서 登場한 토니ㅣ가렌트와의 十五回戰타이틀매취는 二十八日午後六時부터 양키-스·스타디움에서 擧行한바 戰前부터 루이스를打倒한다고 豪語하던 新人가렌트는 겨우 三라운드에 끗소리를드러내고(第四回二分二十九秒)루이스의 猛打를바더KO로 敗하엿다 이리하야 루이스의王座는 依然安泰이지안는다

早明野球遠征中止

滿洲野球聯盟의 招聘을바다早明兩大學野球部가 滿洲에遠征할豫定이던바 文部省의不許可로中止케되엇다

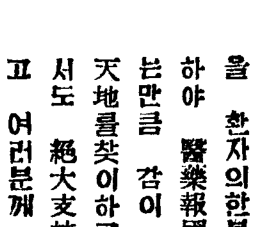

「일원」짜리월급쟁이 흥남읍장흥(長興)이 사람을지시는데 경중하리다…오십만원、이분이바로 조짐(調整) 사장「노구찌상」이니까 돈의출처는빤하지 거룩장수로 이잡을 짓느리니 멧십만 농민의 부조도 컷스렷다 ○ 판리에 공공연한「사례금」도「와이로」라 신관절 등용이 서울들이가 다시는업기로.

廣告

鑛山發見으로 大金을어더

얼마전에 福井縣下에서 一介靑年이 河底에서 四億圓이라는 砂金層을 發見하야 一躍富豪가 되엇다 엇던지 鑛山은거이 素人이 偶然히 發見한것이 만타 朝鮮은 實로 鑛物의 國이라하며 政府에서도 特히 獎勵하야 에 注力하며 鑛物은山 의 田畓에 잇지안흔곳에 金이무데기로 차텃잇는지도모른다 政府에서도今年四千五百萬圓의 産金獎勵金을 뿌리게되니찻기만하면 獎勵金을바더서 大金이생기게된다 그래서 素人이라도山形鑛을보아 鑛脈을알아는法 온鑛山을金山의所在를알아는法 를보고 砂金을찻는法 其他探鑛一切를詳細하게 解說한前原福岡鑛山 監督局長序「鑛石發見의知識」 新版五六○頁 特價參圓二十錢으로 東京小石川氷川下町 誠文堂에서 新發賣되엇다 諸家中込하면 前金에서 鑛物見本廿種外代價附代金着拂로送本한다

ZAOKIN

★一日의藥價 二十錢내지三十錢의實費提供!

厚生省健康保險醫療規格委員會에서 원칙적으로 림질치료의標準藥劑로決定된 純正의最新化學療法藥劑인「자오긴」을 환자의한분이라도 속히 구원하기위하야 醫藥報國의立場에서 實費로제공하는만큼 감이 다른種類藥劑가용납치못할天地를찾이하고잇으며 全鮮藥業家諸位께서도 絶大支持와感激裡에 本劑를責任지고 어런분께 권하시고잇는바입니다

급성림질·만성림질·淋毒性攝護腺炎·副睾丸炎·腎盂炎·방광염·淋毒性關節炎·노도염·림독성부인병·대하증·中耳炎·폐염·편두선염·化膿性淋巴腺炎·敗血症·丹毒에특효한약입니다

룽지하시는대로 臨床報告와의학지식서류를본포에서 진정합니다

藥價……五○錠…一圓五十錢 一○○錠…二圓八十錢 二五○錠…六圓五十錢

全道藥房에서販賣함

東京市神田區神保町三 アルス藥品部 振替東京七一三一九

ザオキン 자오긴

질렴성급
질렴성만
이 병인부
는되치근에기단

純正의最新化學療法藥劑

부말없이 림질을 단기에 꼭근치식혀주는 新世紀의最新化學療法藥劑「자오긴」은 東洋人의체질에 꼭맞은優秀한原料의處方藥을 희생적實費로 제공하고잇는만큼 發賣以來 日本內地의各地는물론이요 三千里江山방방곡곡의림질환자계에서 놀픔겨운감사와 칭찬으로 一大환영을받고잇는바입니다 더구나 약진적實行을거듭하야 治淋藥界의最高額을정엄하고잇음은 이역시그眞効를證明한事實입니다

本劑는 純正의最新化學療法藥劑인만큼 보통의이種類의藥劑가 가진 부작용같은것이 絶對로없으며 복용하신지三十分이내에 몸전신에 약효가퍼저가면서 림균이활동하고잇는곳을 모조리 찾어가서 멸살을식혀버리며 더구나그병균으로말미아마생긴 모든 고장을 속히 회복식혀줌으로 급성림질은 二三日 만성림질은 五六日내지반삭이면 전치가되오며 또한 부인병을 속히 근치식혀주오니 월경통도낫고 대하증도개이며 불감증 불임증도낫게하여줌으로 독신남녀에는 물론이요 가정생활하시는분은 반듯이 부분어협력하시와 부분이같이 本劑로 치료하여주시사 하로바삐 정신적 육체적 경제적고통에서버서나주시기를바라는바입니다………

Z-K-52

不老長壽 强精回春 更少幸藥

百補丸

京城堅志町 平和堂 一劑十円

ビクター蓄音器

コロムビア蓄音器

各種在庫豐富

京城鍾路 山口樂器店鍾路支店

趙膏藥

天一製藥株式會社 天一藥房

消滯良藥

天一靈神丸

天一製藥株式會社 天一藥房

頭痛에 齒痛에 는 卽効 散

本舖 東京 大阪 森山製藥所

中部版

水原蹴球聯盟戰 盛況으로終幕

【水原】수원蹴구 구락부 주최의제일회 수원蹴구 연맹리-그전이 화성학원(華城學院)운동장에서 이십사 이십오 이십칠일까지에 개최된바 수원에서는처음되는사로 인기는 비등되어 일반관중의 열광한 응원속에서 원만히 終了되엇다 금번蹴구리-그전의 전적은 다음과갓다

水原蹴球團 四戰四勝 優勝
綠友 四戰三勝一敗
水原商業團 三戰三勝 (事情에依하야棄權)
高等 四戰一勝三敗
農生 四戰四敗

國民體位의根幹인 青少年의體位檢定

朝鮮에서嚆矢로京城府에서

廿九日關係者를招致코實施事項을懇談

국민체위의 주견이청소년의체위가 점점저하되어가는것은 국가적으로 중대한일인으로 모든 각도에서 그향상책을 기도하고 잇는데 그일부분으로서 정부에서는 만십오세이상 이십오세이하의 청소년체위검정방법을 발표하여 이미내지에서는 이를실시하고잇다 그러나 조선에서는 사회인으로서의 청소년을 대상으로한 이러한시설이아직실시되어 잇지안헛다 그러데 이번경성부에서는 전조선에앞서서 이청소년의체위검정방법을 실시하기로 결정하고 이십구일 부내청년훈련소 청년단등의 관계자를초치하여 그실시에대한 상의간담회를 열기로되엇다

聯盟理事長會議

七月一日府民館講堂에開催

정신총동원 경성련맹에서는 사변이주년 기념일을 압두고 오는칠월일일 아침열시부터 부내부민관 중강당에서 정(町)련맹과 각조련맹이사장을 모으고 이사장대회를 열어연맹활동을촉진하는데 대하여 협의하게되엇다

高陽郡精動總聯盟 理事長會議를開催

【議政府】경기도고양군에서는 군내에잇는 국민정신 총동원련맹 이사장회의를 오는칠월사일 오전열한시부터 고양군신도공립심상소학교(新道小學校)대강당에서 군내에잇는 약사백여명을 소집하고 회의를 개최하리라고한다

記念할七月七日

金浦群聯盟行事決定

【金浦】오는칠월칠일 지나사변 이주년기념일을 마지하여 국민정신총동원 김포군연맹에서는다음과가튼 사업을실시하기로결정하엿다

一、집집마다 국기를게양할것
二、신명신사에서 출정장병의 무운장구기원제를 거행하고 정오를 기하여자기잇는곳에서 전몰장병의 영령을추도한다
三、당일각에국방은 적당한작업을 선택하여 두시간이상근로봉국의 작업을할것
四、각기면단위로 출정군인유가족의 가정방문을하며 각부락연맹에서는 한개이상의 위문대를수집하여 군사후원연맹에송부할것
五、당일은 출정장병의 고난을도모하여 일호일품이상의 폐품을수집할것
六、당일은 일채주의의 소식을하고 또는당배를먹지말것

深夜營業하면 嚴重處罰한다

【仁川】인천서보안계에서는 요즘 부내각요리점『카페』빠-등이 심야에 밤늦도록 영업을 계속하여 보안에대한 폐해가자꾸느러가므로 이를철저히응징시키

仁川府內接客業者 自進休業을申請

오는七月七日記念日에

【仁川】지나사변발발이래 이주년을 마지하는 오는칠월칠일은 인천부에서는 어늘의 기념행사에대하야 재반준비중이라함은 어미본보에 보도한바와갓거니와 인천서에서 관하각음식점 요리점 『카페』등의 접객업자들에게는 가무음곡을 중지시키게되자 인천부내의 일반접객업자들은 이날에한하여서는 영업을중지하겟다고인천서에자진하여 청원하엿다 그리고 각상점편에서도 음곡을중지케되어 국민으로써 자숙의정신을 발양하리라한다

날개도친事變國債

開城에서萬七千二百餘圓賣盡

【開城】시국이장기항전에잇는만큼 국채의 소화와저축의 장려는 더욱중대성을 띠우게되이때 이번개성우편국에서도 지난십삼일부터 이십사일까지 즉염이를팔동안을 재신회지나사변국채를팔기에 전직원이동원 활약한바잇섯는데 부민에게매도할 채권액면금액은 일만일천오십원 이엿섯다 그런데늘나지마라 전기할임매수는 일백팔십사매엿고 액당매수를기한내에 전부소화시키고도 오히려모자라서 다른우편국에서 팔십매나더갓다 팔게되어 결국할당금액보다 육천이백이십오원의 증가를보는 호성적을나타냇다고하는데 판매된 채권종별은 다음과갓다

▲五百圓券=十四枚 ▲百圓券=六十四枚 ▲五十圓券=三十二枚 ▲二十五圓券=十三枚 ▲二十圓券=五十四枚 ▲十圓券=八十七枚
計一萬七千二百七十五圓

仁川서도大盛況

李東白氏隱退公演

【仁川】불보자업부 주최로 조선각지를 순회공연중인 이동백옹(李東白翁)은 칠십노령을 조선성악에몸을바처왓고 이미 쉴때를 넘은고령으로서 여생이나마 편안히 쉬고저 은퇴공연을하게되엇다 지난이십팔일밤 인천공회당에서 열리게되자 옹의조선소리를 기대하던 관중은 정각전에 만원이되엿다 그리고 오래석(吳太石) 박록주(朴綠珠)양씨의 찬조출연이 잇서한층더이채를 띠엇다

(사진은 공연회)

三陟鐵道의 時急開通要望

【三陟】삼척(三陟)에잇는 개발회사삼척탄광의 석탄을 발굴코저 표하에 시설되엇다 하는삼척철도는 금년사월일일에 개통할예정이엇는데 오월일일에 개통키로되엇는데 도연기를 계속하여 나아가는 삼척(三陟)에 대하여 면의를 보고저만흔 기대를가지고 손꼽아가며 기다리고잇섯는데 당해지방민의 기대에반하여 삼척당국은 거번에돌연당초의 목적인 영업선(營業線)을 변경하엿다는 소문이잇슴으로 ...

船腹不足對策殆無 滯貨에우는荷主들

畢竟遞信當局에陳情

【仁川】사변이래북지와 남지중지에 보내는화물은 인천항이사변전보다 퍽만히 늘어서 체화(滯貨)로 그저치(天津)방면의 무역은사변후가 사변전보다 약일곱배나 더욱증가한다고하며 그러한당대 느럿스나 선복부족이 해심하여 당지방하는현상이다 그리고 종내에도 틀은 체화방면에는 인천에서 보내는 짐이부러 이와가튼 선복부족에 한층더곤경을 밧게된다 금월내에 처진으로 본달로 항로의경기서도는 현재천진 인천의회사(阪神)가 경영하고있스나 수송능력을 사변전보다 느럿스나 선복난으로 말미암아 하등의변동이 업스리만치 되엇기에 한상체화문제만이 풀비약하여 각회사와 아파기선회사에서는 이문제를 체신국에 진정하여 연구하며 ...

스므로 인천서에서도 사방으로 손을이엇서 화물의활동이 해결한층

005276

八割六分은移秧

雨後江華에人夫不足

【江華】오래동안 기다리던 비는 기보한바와가치 다른곳보다 도 강화에는 더만히내리어 푸심어미리의 우량이엇스나 금후 강화의 이앙상황으로 걱어도읍 뻬오십미리내외의 우량을 요하는 터바 금이십팔일 현상으로 보면 전면적으로 팔할육분의 호성적을 나타내고잇는 현상이다 아프로 어상일내외에는 구할오 할을 내게되리라고하는 반면에 인부의부족으로 바데는 보리가 그대로남어잇는 현상이라고한다

五大項目을指導 各面에出張督勵

始興郡農村振興委員會에서

【永登浦】시흥군농촌진흥위원회에서는
(一) 米穀增産計劃達成上諸計畫 (二) 農村振興會와 其他團體의 統合狀況 (三) 時局에關한 重要農作物의 作付狀況 (四) 貯蓄實施에計劃及實行狀況 (五) 其他必要事項

東新商科學校 移轉新築申請

【水原】시내에 있는 동신상과학교(東新商科學校)는 ...

江華郡三山島에 煤音簡易學校를新設

廿六日盛大한開校式擧行

【江華】강화본도에서도 떠러저잇는삼산도(三山島)그곳에서도도 떠러저잇는 매음리(煤音里)에는 이백여호에 학령아동수가 이백여명이나 잇것만 아모런 대책도업서 파연문화의 혜택범위에서는떠나고 만이곳에 오래동안 현안으로 내려오던 간이학교개설문제는 동민의 열렬한 운동의효과가잇서 지난이십육일 개교식을 거행케 되엇는데 당지부형들의출자와 교사(校舍)기부등으로 일천수백원을드려 명실공히 훌륭한교사에서 개교식을 거행케되엇는데 개교당일에 취학아동수가 오십명이엇스며 다수의하부형들의 참석과 강화 박제(朴齊)씨 경총이사장(精總理事長)홍재(洪在龍)씨와 목요회(木曜會)금철(琴澈)씨의 축사등으로 성황을이루엇는바 파연 오래동안의 숙제이던 이섬의화견의 취학문제는 어느정도까지 해결의서광을 보게되엇다고한다

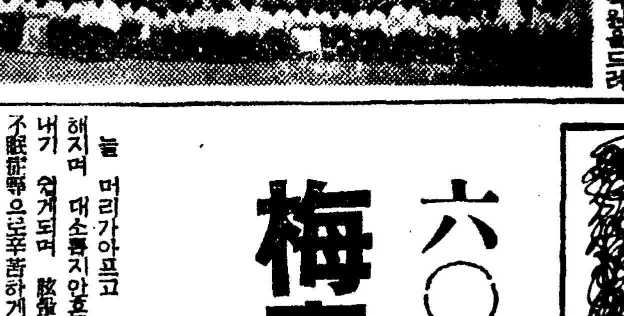

(寫眞은 同校開校式記念撮影)

新型떼쓰를運轉

【春川】전선(全線)개통을보고정식영업개시도 월여를넘기고 준비공작에분망중인 경춘철도는춘천역이 유리는약이키로가량 떠러저잇는데 역전간선(驛前幹線)도로도철도개통까지에 준공이될려는 토기차발착시간과마추어 승객에게 편리와신속을 도모코자 십이인승 대형뻐쓰를 운행할터로 요금은 편도(片道)오전균일이리라한다

工業學校를新設

仁川에서四十萬圓으로

인자양성이 급선무이므로경기도에서는 도립공업학교를인천에세워서인적자원을 양성시키리라한 다이에건축비는십만원을 계상하고 교사기지도 인천부에서 내정된 모양이다 이로써 교육기관이불 족한인천에 큰도움이 될것이라 고일반의 기대는 적지안으며공 사는 명년봄부터 시작될것으로 일반은 판축하고잇다

崇仁町東望峰에 國旗揭揚臺建立

경성동부방면(京城東部方面)에서는 숭인정(崇仁町)뒷산 동망봉(東望峰)에다가 국기게양대를 건설하고 오는칠월칠일 오전열시부터 봉설식을 거행하기로되엇다

두번降雨도未洽 移秧은겨우四割

【蘇萊】소래지방은 두번이나 천...

開城에서軍事講演

【開城】개성부군사후원련맹에서는 금번남지(南支)중지(中支)북지(北支)소만국경 장고봉합해 ...

城北町에派出所

住民의熱誠으로實現

오는九月末頃에는竣工豫定

성북정(城北町)에 파출소가새로생긴다—부내성북정은 현재원제도(元蓮)파출소관하에 속하고잇서 인구는 적구만 늘어감에 도불구하고 경비기관은 어처럼한산하여 주민은 오래전부터 설북정단독당의 파출소를 세워달라고 소관동대문서에 누차 진정해왓스나 이번에 주민의 분발로 기지기라의 기부를 자청하여왓스므로 이야기가 드디어 구체화되어 동대문서로서도 이가튼 정민의열성에는 어찌드수업서파출소신설을결정하였다 그래서 이실구일에 성북정 장의 기지결정도 곳낫스므로 오는팔월내로 공사에 착수케되리라한다 준공은 구월말경이 될듯하며 준공이되는날에는 전속서원네명이 배치되리라한다

蘇島面學校評議員 屆出者가벌써二名

【蘇島】칠월일일에 일제개선될 학교평의회원 개선기를 압두고 소도면(蘇島面)에서도 두명의계출자가잇서 상당의활동이 일반의주목이라 그당선이 일반의주목을끌고잇는바 입후보자는 다음과갓다

西蘇島里區長 李承源(新) 同里司書法士 盧載學(新)

人妻를誘拐한 假字齒醫搜査

【仁川】인천경찰서에서 가짜치과의사—현주소 강화군교동면서계리(江華郡喬桐面西溪里)에 문경만(金鏡萬)의처 유선래(柳善來)는 약한달전에 자기남편이 고기장사하러나간사이에 한동리에 사는무면허 치과의사주경섭(朱在成)에게 유인을당하여이천에가잇는다고 전기심만흔 인천서에수사원을 제출하고 안해를차저달라고 애원하엿다

中朝鮮野球大會

七月一、二兩日水原에서開催

【水原】칠월일일 이일 양일간 수원체육회주최의제오회 중조선연식야구대회(中朝鮮軟式野球大會)는 화홍문밧(華虹門)공설운동장에서 거행한다는바 경성(京城)이천(利川)을 비롯하여 이천(利川)천안(天安)등지에서 각 체육회로부터 참가하리라는데 금번에는 처음잇는 대회라 비상한 인기로 열리한다는 크리라고 상상되며또한 상세한것은 수원체육회로문의하기를 바란다한다

八歲小學生이溺死

蘇萊水組貯水池에

【蘇萊】지난십칠오후두시경부천군소래수리조합 저수지에서 팔세소학생이 놀다가 실족하여죽은일이잇다 그죽은소학생은 동

多年의宿題이던 江華石材組合遂成立

【江華】강화의특산인 석재는 유명하여 단연 조각품이라던가 건축미술이라던가 조각미술에잇서서 중시되던바 몰론 지금에와서는 시국에비추어 또한 대여활의 범위가커지고잇는 요지음 하등의 통제가업서서 대외적으로 그여활에적지안혼 타격을 바더왓고 일본주간 상인들의 착취를 무단히밧고 잇스므로 당국자는다른 업자간에 잇서서도 대외행사에 잇서 엇더한 통제단체가잇서 업자의복리증진을 도모하여줄 기관을요망코 잇서떤바당국으로서도이방면에 진력하여 지난삼일에는 기인총회를 개최하고 강화석재조합(江華石材組合)설립에 매진하여 금이십팔일 창립총회를 강화군회의실에서 열엇다 창립위원장 박제(朴齊)씨가 의장으로 의사를진행하엿는데

一、組合規約
一、十四年度事業案
一、役員選擧

등을 통과하여 오래간만에야 숙제로 내려오던 강화석재조합의설립을 보게된바 아프로는동조합의활동여하로 강화의석재가 종전보다 상품으로서의 규격어 세워질것은 물론이다 증가상인의착취를 제외코조합대수용자간에 직접수도가 되므로 안심하고조흔 석재를 얼마던지 공급케되어파연종효생산 방국의 역할은 무론이어니와 건설기조선에 잇서임대기여가 엿스리라고한다 그리고당일 선정된 역원은 다음과갓다

組合長 朴齊 副組合長 朴孝鉉 理事 朴宗錫 秋田勝 評議員 岡田氏 韓相玉 金鎭 會計 尹銀九 金奭根 書記 金斗鉉

그러고 하기가격은 협정되는가격으로 다소의증감이잇슴

一、二號 一八錢
一、三號 一八錢
一、五號 二一錢
一、八號 三三錢
二、○號 四三錢
二、五號 七○錢
三、○號 八五錢
三、五號 七○錢

堆肥를積極奬勵

五日間式堆肥日設定

開豐郡에서七月부터實施

【開城】농채만 무거워지는 금일 갑브라에서 의시필레의회의를개최하고 퇴비제조에대한 적당한 비를 구축하고 퇴비증산을 최국적으로 장려하자고 부르짓는 일개월동안에 오는 칠월부터 해동군농회에서는 오는 칠월부터 비일(堆肥日)로 정하기로 되엇다 지면적에 해당한 퇴비량을 제조하도록 면계동가에 철저히 로 장려하려는데 지도자층에 잇는 농사훈련소원 군직원 면직원 수리조합원들은 퇴비일에

(堆肥日設定)
第一回 自七月十五日至七月十九日(五日間)
第二回 自八月十五日至八月十九日(五日間)
第三回 自九月十日至九月十四日(四日間)

市內小學生에게 東署道場을開放

劍道用具도購入貸與

어린이들에게 일본정신을체득시키기위하여서 동대문서가 소화생들에게 도장(道場)을 개방하여다—시내동대문서에서는 소학교어린이들에게 쉽지로 일본정신을장효파잇게 부어너허주는데는 검도가 제일이라고 오는칠월일일부터 동서전용도장을 일반소학생들에게 개방키로 하엿는데 시간은 오후일곱시부터 터이고 개인도조코 단체로와도 조코 사범이필요하다면 경관사범을 빌려주어도 조흐니 되도록 만히 이용해주기를 바라고잇다 그러면 검도용구는 어린이용이 업서 라하더라도 현재 삼십원이나 들어야되므로 동대문서장은 어린이들 을위하여 폐물을 출회하여 어린이들이 크흔도움이되리고 상신을다하며 이것을 수잇도록 검도용구 오십벌가량 을 경찰비용으로 사들러이라 고하니 결국어린이들은 죽도(竹刀)한개씩만잇고오면족하다한다

飲食店에集宿 忘骨牌黨

이십칠일오후여덟시경 시내종로서형사대가 파정정(貫鐵町)조선요리점 배양누(白楊樓)를습격하여 안방에서 노름판을 벌리고 꿈패노리에 정신을 일코잇든 백양누주인 안용식(安龍植)외 연지정(蓮池町)일백육십칠 번지기 미인 천판영(千判永)외 여덟명을 도합아홉명의 진사꿈패군을 일망라진하엿다 이들은 전기배 양누를근거로 오래전부터 상습적으로 매일밤꿈패판을 벌려온것 이라는데 종로서에서는 이것을

地方人事

▲本西龜三氏(前金浦警察署主任)江原道麟蹄分署主任으로 榮轉人事次本社金浦支局來訪
▲千葉武人氏(金浦警察署主任)新任人事次本社金浦支局來訪
▲金炳勳氏(朝鮮商工新聞社開城支局長)新任人事次 本社開城支局來訪
▲南昌得氏(同記者)同上
▲車東仁氏(京畿道訓練道場敎士)新任人事次 本社議政府支局來訪
▲李鍾永氏同上 ▲金文鐫氏同上 ▲黃魚淵氏同上
▲金鍾七(楊州金組書記)同上

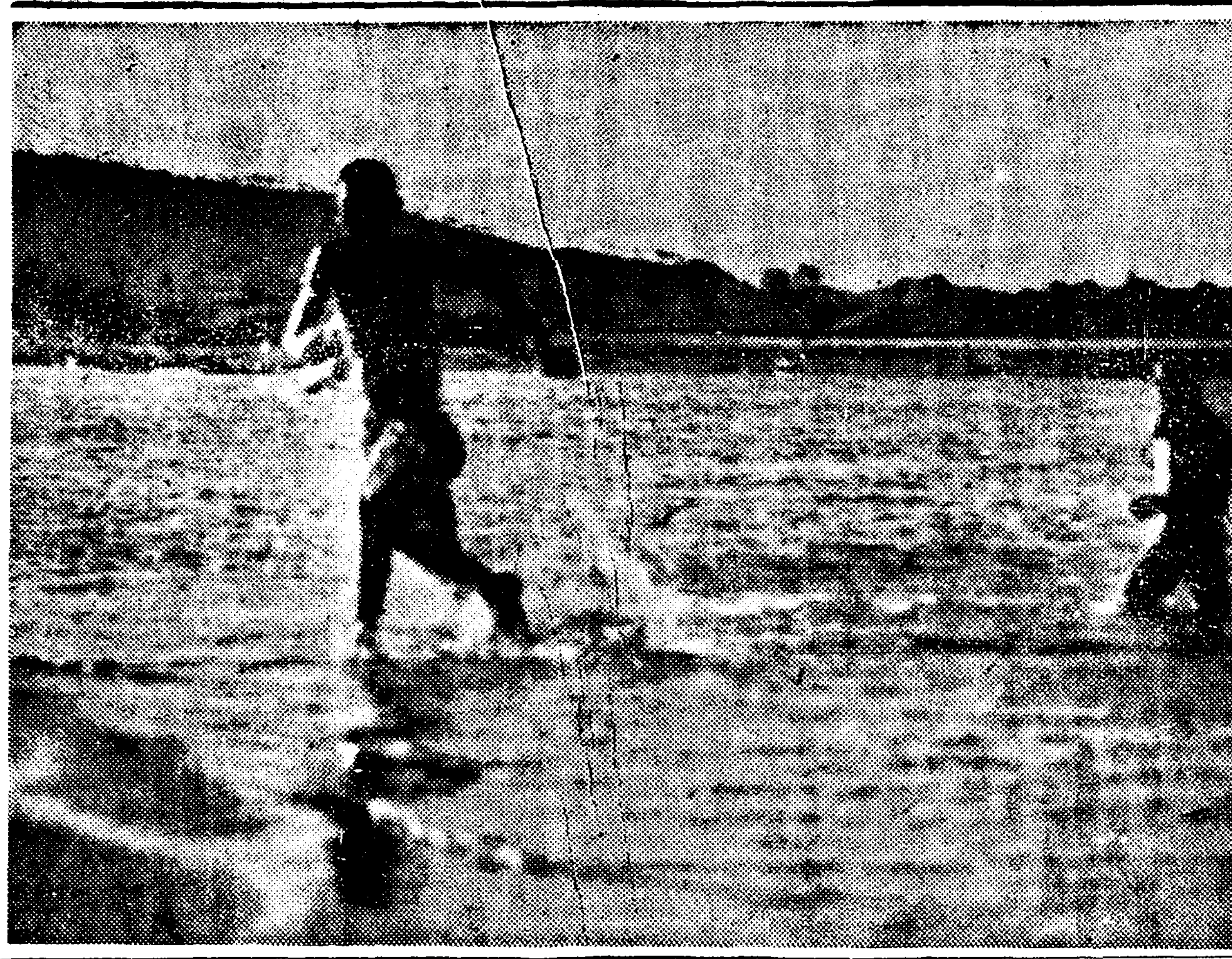

벌거벗고 물속으로 (鹽浦에서)

六○六號보다强한 梅毒內服根治藥

劃期的新療法遂完成!

모르는사이에 梅毒菌이侵入

늘 머리가아프고 記憶力이減退되며 대소변이안조타 화를 내기 쉽게되며 胶痛症 偏頭痛 不眠症等으로辛苦하게되며 숨이 차고 여러가지부스럼이솟기 며 몸이 疲困해서 아모것도하기 실혀지며 빼골이쑤시고 아프며 조고만傷處라도 곳 곪기며 살 빗치검어지고 血壓이 노프며 군대군대淋巴腺이 붓는等의諸症勢는 十中八九까지 體內기괴潛伏해잇는梅毒菌의關係로 생기는病이올시다

即 한번梅毒에傳染되엿서당 이잇는대 充分한治療를 못하야 져정하시는분이 만흐리 라고생각합니다.

經驗 업하지못하야 病毒이 몸에남어잇던지 모르는사이에傳 染되엿다던가 或은父母에게서遺傳 된毒이 오래동안體內에潛伏해잇다 가 次次病毒이 强烈해지기때문에 全身에퍼저서 가장抵抗力이弱한 곳을찾아나오는까닭입니다 이러 한것을 대소롭지아케생각하야그 대로두면 그야말로 큰일입니다

從來는 梅毒治療라면六○ 六號를 두세대만마지 면아모리 정어다고생각해오든것이 나이러한成案劑는 傳染直後에는 相當한効力이잇스나 慢性梅毒에 는신통한効驗이업슬뿐아니라體內 에 成案에對한抵抗性이생겨 거 의何等의反應을보이지안는다는事 實은 임의學界에서證明된바어올 시다 在來에잇서서 驅梅療法으로 쓰는 六○六號가第一이라고 생 각되여온藥이 이러한以上 여 外의水銀劑其他너절한藥類가 얼마나無能力한가는 能히짐작할수 잇을것입니다.

하야 오래동안潛伏해잇스면 血 液과淋巴液이汚濁되야 血管 內 臟 骨骼等의組織이석고 腦髓를 侵犯當해서 팔자에업는 미친사 람이되거나 젊은老人이 되야서 서리마진병아리가치되거나 脊髓 病에걸려서 늘명하니되야 오줌 똥을看失하는것조차모르게되는等 不可思議한病을 다 이르킵니다 또한

梅毒 은 患者自身의몸만 만아니라 밥귀이 그 子孫에게까지 큰影響을미처 大槪는 流産或은早産으로 子孫을 보지못하게될뿐아니라 多幸이出 産한다할지라도 天刑나低能兒 가되여 부스럼투성이의胎毒兒가 됩니다.

潛伏梅毒은 어와가치 自己뿐 자만이아니라 아모罪도업는子 孫에게까지 말할수업는害毒을 주게됩니다 그러므로 한번이 라도 危險한場所에出入한經驗 을가지고잇는분으로 조금이라 도 미심한點이잇거든 한時밧 비 徹底한治療를하야 健康한

몸을恢復하지안흐면안됩니다.

그러면 大體 梅毒治療에는엇 더한 方法이 가장조흔가? 이 點에對하야 明確한方法을세우지 엇을것입니다.

新內服根治藥

『아지아丸』의特徵

새로히發明된아지아丸은 어떠 한 慢性梅毒 特히다른病毒과어 울녀서 痼疾이된變質梅毒을 그 根底로부터殺菌分解시켜서 大小 便과가티體外로排除시키는 卓越 無雙한驅梅排毒劑로서 體內에잇 는病毒을 깨끗이쓰러내고 血液 淋巴液을淸淨化하므로 무서운毒 가 根本的으로 튼튼해지는것입 니다.

毒菌으로말미아마 가진病이다생 기든몸이 씻슨듯이 새로워집니 다 이것은 아지아丸이 다만汚 濁된血液을 淨血하는以外에 病 毒을 驅除하며 健康體로恢復, 改造시키는 效能을併有한까닭이므로 몸全體

最新驅梅淨血療法

無代送呈함니다

梅毒이 얼마나무서운病인가를 詳細히紹介한後 엇더케하면 根 本으로無毒한健康體로도자갈수가 잇슬가하는問題를 科學的으로親 切히쓴冊을거저드립니다. 이冊은 金錢으로는살수업는貴重한것이오 니 希望하시는분은 곳和田合名 會社로 請求하십시오.

梅毒과體毒의根治藥

主治効能
◎梅毒◎胎毒◎痳毒◎淋病◎腦梅毒◎脊髓癆◎高血壓◎動脈硬化◎中風◎甲狀腺腫◎腺病◎遺傳梅毒◎頭瘡◎面皰◎神經痛◎其他痲치스◎關節痛◎常習便秘◎其他梅毒性疾患에特効

價定
十七日分 三圓
三十日分 五圓
七十日分 十圓
五個月分 二十圓
家庭用 三十圓

注文은至急으로 書留·振替·代金引換郵便으로 하시 되先金이면 送料는本社에서 負擔합니다 代金引換은送料以外에 手數料十五錢을加算하오니 利用하시오

發賣元 和田合名會社
京城府鍾路二丁目一一二 振替京城一三三三五番 電話光化門三九五九

아지아丸

短篇小說

綠星座 【13】

玄德 作
鄭玄雄 畵

이것 봐라―하는 얼굴로 못- 미더지리만큼 허허한 말이라는 듯 기환의 그자신이 가득한 병그레 미소를 지어 웃는 얼굴을 회가 한철은 마주 바라본다。그러다가 가만이 잇지 못하겟다는듯 문득 의자에서 몸을 일으켜 서름서름 그 아프로 가까이 가더니 기환 그어깨우에 두팔을 걸어 흔들며 또 한번

『아 저말야』

『왜 나는 그만것 못될 사람가태 그러슈』

『그야 그러치도 안치만』

『그럼?』

하고 못는 얼굴로 처다보는데 한철은

『너무 의외것 가트데。지금까지 가만 잇다가』

『의외될것도 업지 뭐』

『그럼 왜 진작 해보지 알코 그래서 사람들 고생 좀 덜키게 하고』

『그야 지금까지 어디 가만 잇기야했나。 말하면 오늘까지 그걸 계획하고 잇섯조』

『그래 그 계획이 뜻대로 된단 말유』

『그래서 하는 말 안유』

한철은 잠시 어안이 벙벙한 표정이로 눈을 끔벅끔벅 말이업시 섯다가

『얘、여것봐라』

하고 뜻하지 안흔것은 어든 사람의 눈을 크게뜨는 호장한 표정으로 좌우를 돌아본다。실내는 잠시 공소와 미소로 열굴들이 환해진다。그러나 한철의 그호장한 표정을 그대로진으로바다 기뻐하는 우습에는자타가 업바이리라。

그만치 그들의 극단독섯좌는 간판을부친지 삼사개월에 한번의 공연도 가저보지 못한채출자를 말하는 자로성실을 보여주는한사람도 업섯고、그 좌의 책임자인 이재수의 얼굴에 살이 부러잇는것이 기적으로 보이리만치 한때의 밥과 한갑의 담배를 구하기도 어려울도록마음과 주머니 속이아울러 궁한 그들이엇다。

우습이 멋고 실내를바람벽가로 뮈칠을치고 돌고잇던화가 한철은 아직도그 진의를고지밋지못하는양 기환이 여페와서며 정색한 음성을 나직어 못는다

『그래。출자를한다는 사람은 대체누구요』

『그건 차차 알게되겟조』

그러나 재수는이연소한 친구 기환을 시청부와가치 밋는모양、내일의 계획을 꾸미기에 바쁘다。

『자아』

하고 손에들은 대본을 보고잇던머리를 들어 안경알이 번쩍이는눈으로 좌우를돌아본다。

『그럼 출자는 정한것으로하고 우리내일부터라도 공연 준비를하기로하지다』

그리고 그눈이 기환이 얼굴에이르자 속을다지는 의미로며 물은다。그듯을 얼아차리고 게환은 고개를 끗덕

『그럿죠。 연려 업습니다』

『그러면 각본 선택은 어떠케 할까』

하고 재수는 다시 고개를 좌우로 돌리며 잠깐 사어를 둔다。잠시 아무도 답이 업다가 문득 한철이 열을 연다。

『뭐 별것 잇나요。『파멸』을 등진 사람』을 공연하기로 하죠 그것 조런군요』

그 답이 잇기를 거다리엇던듯 재수는 손에 든 대본에 눈을주며(그것이 그각본의 대본인 모양)

『그럼 내일 좌원들이 모인때 다시어야기하겟지만 각본은 그것을 공연하기로하고 배역을 어떠케 정하면 조흘까 그동안 발을 끈흔 좌원도 잇고한대』

하고 재수는 아까 처음 안존 자세대로 의자에 발을모고 단정히 안잣는 동민을 향하고 다시

『아까 동민씨를 처음 댁에서 뵈엿슬때도 그것을 생각햇지만 남주인공 유달성 역을 동민씨에게 하시도록 하엿스면 뚝적임이실것 갓습디다』

그리고 기환을 턱을 들어 가리키며

『김군은 어떠케 생각하슈』

『글세요 그것도 조죠』

그러자 한철이、동민의 안존 모양을 당자가 면난적도록 우아래로 훌터보다가는

『글세 좀 나이 젊으신것 갓군。유달성은 적어도 삼십전후의 사람일텐데』

『그야 분장하게 달렷지』

하고 재수는 그편을 끈코 말머리를 동민에게 돌려

『동민씨 어떠십니까 한번 마타 출연해보시지요』

그리고 동민이 『글세요』하고 손을 비비며 어색해하는것은 안중에 업는듯

『유달성의 성격은 대개 어렷습니다』

하고 재수는 대본을 열어 안경가까이 가져다 대며 가다듬은 음성을 내어 읽엇다。

라디오프로

三十日(金)

◇午前六時(東) 라디오體操
◇七時 宮城遙拜
◇同一〇時二〇分 氣象通報 料理獻立法 日用品時勢
◇正午(東) 時報
◇午後零時五分 歌劇序曲(레코-드)
◇同零時三〇分 뉴-스
◇同一時一五分 家庭時間『衛生二題』(二)파리、모기、빈대、벼룩이야기 張起呂
◇同四時、뉴-스 職業紹介
▲同六時三〇分 라디오스캣치우리들의여름(一)스캣치部隊
▲同六時五五分 어린이新聞 指導 金相旭
▲同七時 講演『여름의自然』 城南中學 李軒求
▲同七時三〇分 뉴-스 天氣豫報
▲同八時 時事解說 朝鮮日報 李健赫
▲同八時三〇分 雅樂―李王職雅樂部 一、壽齊天―樂部呈무더中書 二、合樂頌九如之曲 李王職雅樂部員 指揮 金千龍
▲同八時五〇分 野談『雪寃』 張志浩
▲同九時一五分 京畿歌謠 一、小春香歌 二、朴淵瀑布 三、노래가락 四、唱歸打鈴 尹一枝
▲同九時三〇分 뉴-스解說
▲同九時四〇分(東) 時報 뉴-스 氣象通報 明日의 豫定
▲同一〇時 地方으로부터 뉴-스
▲同一〇時一〇分 初步滿洲講座(三八) 宋今璇

第一放送

▲午前六時三〇分(東)支那語講座(三十六) ▲同一一時(大)小學生時間『高麗年』 ▲同三時三〇分(東)教師時間 ▲同六時(大)青唱파合唱 ▲同六時二五分(咸)趣味講演 ▲同六時二五分講演(釜山) ▲同七時三〇分(大)國民歌謠 ▲同八時(東)青少年音樂(現代日本音樂) ▲同八時三〇分(東)端唄 ▲同八時四〇分(東)浪花節 ▲同九時一〇分(東)時事解說

오-케스트라의少女(디아나·다-빈) 드디어첫사랑을하다

幸運의"그이"는助監督파울君

『오-케스트라의소녀』『아빠·마려안』로서 일약 세계의 스타가 된 『유니버-살』회사의 노다지『디아나·다-빈』이 드디어 ·광의 회살을 맛고 어번엔 또다시 "세기(世紀)의 연애"의 주인공으로 데뷰-하엿다는 이야기。

(청)(초)하고 아담한 자태와 꾀꼬리가튼 음성으로서 오늘의전세계의 젊은아가씨들의 유행표본이 되어잇는『디아나·다-빈』은 올에벌써 열아홉살이나 되엇스니까、사랑을 속사긴다고해도 결코이상할것은 업지만、『아메리카』식으로 따지면 겨우올에 열일곱살밧게는 안되엇스니까『아직 어린애야』하든지、『열일곱살이면、법률이 결혼을 허락 안한다』란든지 또는 "다-빈"이 조와하든사람은 사나이가아니고 "디-든릿히"래』하며들 별로『다-빈』을 문제시 하지안는 패들이잇는가하면 천만에『열일곱살이라지만 인제 여섯달만잇스면 열여덟이되니까、법률로결혼을승인하게될것이다』하는사람도잇다。

그것은 하여간에 이세기의소녀의 봄은 (심)(장)에다 "큐-핏드"의화살을 쏘아마친 불의의『나잇든』는 과연 누구일까……?어사나이야말로단지 보잘것업는 일개『엑스트라』의 몸으로부터 약진하여서 오늘의『유니버-살』의『푸로듀서-』인『바약、파울』제이세로서 남가주(南加洲)대학 졸업후 동『유』사촬영소의 조감독으로입사하여 방금『갈독술A、B、C』로부터 연구하고잇는『오-그、파울』군이다

그러면『파울』과『다-빈』이 두사람은 언제어디서 어떠케서로 알게되엇던가? 그것은 물론가튼촬영소안에서 늘 만나게됏던것에 애조의동기로서 하번보고 두번 만나는 사이에 차차 사랑은 가까워젓던것이다 그러나 당시의『다-빈』은 정말 어린애엿스므로 (사)(랑)이 무엇인지 연애가 무엇인지전혀 몰랏고 알려고도 하지안햇다한다。 또한 두사람의 사이를 그가치친밀하게 만들어 준데는『핑퐁』이란『스포-츠』가 끼어잇서서 두사람이똑가치『핑퐁』을 조하햇던것이 말하자면 근본적 동기라고도 한다。

그러자『다-빈』이『천사의화원·오힐단』이란 작품을 완성하고『허리웃드』의『빅홀유-고-』란 카페에서 두사람이 때는 장면을 신문사진반의『캐메라』에게 들키어서비로소 신문에 발표가되자、그들의 사랑의 전말이 또한 세상 람에게 알려진것이다。

여기에 대해서『다-빈』의 어머니는 『그애는 아직 어린애 업니다』하고 부정을 한다。대인『파울』군의 집에는 절대로 출입하지안토록 금했다고하며 매우 강경한 태도를 보이엇스나、정작 당자인『파울』군이나『다-빈』양은 서로 똑가치 『결혼을 전제로 하지 안는 교제를 왜 미혼 남녀간 에 못해요』 하고 역시 강경한태도를명확히설명하여서 일은점점『클라이막스』로 올라가고잇는중이다。

어리하야『다-빈』은모든 소문파 (방)(해)를모르는체하고정열적으로『파울』군과교제를 계속하고 잇스니까 두사람사이에 매저진『첫사랑』은 아직염려할바는 아니지만문제는『다-빈』이 아직불행하게도(?)만십팔세가 못되엇스니까 결혼의『아-친』『골·인』하기까지에는아직도 여섯달이나 남앗다。어여섯달이야말로 두사람에게는 과연 여섯해나 또는 여섯해의 여섯갑절가치 느끼어지지나 안흘까。(사진은 "디아나·다-빈")

凸問凹答

【問】 여름양복에는 왜조끼가업는가

前回의【問】 소매치기를왜『스리』라고도부르는이유

【答】『완·투·스리-』하면벌써지갑이업서지니까

海外珍聞集

世界一의貧寒都市

『애드랜드·시티-(愛同盟)』세계제일가는 황금의 나라『아

可賞할"클락스바-그"市!

二年間自動車事故全無의記錄樹立

【클락스바-그發同盟】자동차홍수시대인 미국에서 자동차사고가하루에도 수천건씩 일어난다는것은 그리놀라운일은 아니지만 그로 인해서수만흔 희생자가 난다는것을생각할때 결코 이러한 교통사고를경솔히 생각할수 업다고해서『클락스바-그』시당국은 재작년에 자가용소유자와 영업자들로부터 전시의 자동차관계자에게 대하여 각자 서로이후부터는 절대로사고를일으키지안토록 주의하라는경고를 나리엇든바 그후로 이들관계자들은 한덩어리가되어 사고방지에 노력해온 보람이잇서 지난오월 이십칠일로서 만이개년이 되엇슴에도 불고하고 그동안 전연사고가 업섯다는미국으로서는 기적적인기록을 보이엇다

그래서 어날 정오를 기해서 시당국으로부터 무사고의 기록이 확인되엇스므로전시에는『싸이렌』을 요란히울리고 교회의종을치고 소방자동차는 역시『싸이렌』을 울리면서시내를 이리저리달리며 이것을경축하엿스므로 시민은 고만웬영문인지도모르고 놀래어각방면으로 전화질하기에 눈코뜰새가업섯다한다

이것은 전혀시민에게는 알리지안코 이가튼계획이 관계사당국만알고 실행되엇던 까닭으로 도연시민을 놀래노코서 나중에 기쁘게하여준다는것은 역시 기발한것을 조하하는『아메리카양키-』식이다

海外短信

『벨크너-』大好評

【倫敦發同盟】일찌기 독일극단의 스타-로서 명성을 떨치던『에리자베-트벨크너-』양은나치스독일로부터 쫏기어나 영국에 망명하여 어래사년동안이란 세월에 흘러가는사이에 수차 영국영화의 여주인공으로 출연하엿지만 불행하게도 영어에능통치못한 그는 한번도 성공을한적이업섯다。

그러나 최근그의부군『포올·쓰너-』씨 감독인『도적마즈인생』에 출연하게되어 비로소독일영화계를 떠나서의최초의『벨크네-』독특의 심리해부적인조흔연기를 보혀주엇다한다

이리하야 영국의영화비평가들은 일제히 붓을 가즈런히하여 독일비평가가『벨크네-』를 절찬해던것은 과연 당연한것이다하며 격찬을하엿다한다

(사진은 "벨그너-"양)

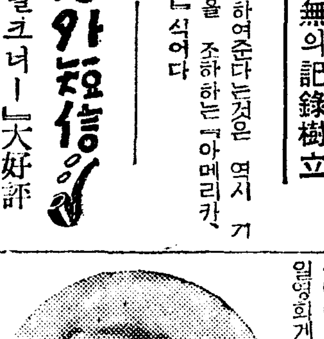

智異山코-쓰 ③ 琴敎

高山峻嶺을벗삼아

雲海를건너五日間의銷風行脚

一般코-쓰

★…다음엔 전문적 등산가나 탐험가를 제외한 일반 등산객을 위하여 등산『코-쓰』를 소개하기로한다。

(1)제일일 구례구(求禮口)─화엄사(華嚴寺)─노고단(老姑壇)

行…程

구례구를 기점으로 하여 지리산을 등산하는『코-쓰』도 잇슬 겸한테다가 등산객으로서는 가장 자미잇는『코-쓰』이며서 좀 건각(健脚)을 필요로한다。 구례구(求禮口)역에내려 자동차로 천은사(泉隱寺)와 화엄사(華嚴寺)를 탐방코바로 화엄사(華嚴寺)뒤를 돌코올라가게된다 얼마안되어『코재』를 만나게되는데 이곳에서 올라온길을돌아볼때 과연 동양와중에도 그가치조흔 가작은 보기힘들것이다 노고단(老姑壇)에 이르러비로소 어곳서 밤을지나게되는데 이곳은 인가가잇서서 닭도 도야지도 먹을수잇스니 편리한곳이다。

(2)제이일 노고단(老姑壇)─직전구(稷田口)─반야봉(盤若峯)─직전구(稷田口)─직전(稷田)─연곡사(鷰谷寺)

行…程

어『코-쓰』에서 가장어려운곳이 직전구(稷田口)로부터 직전(稷田)사이에 계곡(溪谷)을조차나려가는『코-쓰』인데 가장 힘드는곳이다。조금만 부주의하면『골짝이』에 미끄러지기가쉬웁다。어곳만 무사하다면 지리산등산의『코-쓰』에별고업슬것이다

그리고 이날은 직전(稷田)에서 노숙할것이라도 명일의 준비로 연곡사(鷰谷寺)까지 내려가 묵는것이조타

(3)제삼일 연곡사(鷰谷寺)─칠불암(七佛庵)─쌍계사(雙磎寺)

行…程

이날은 작일의피로도 다소 저장이 생길것이니까 거리를단축하여 칠불암까지도 건각자(健脚者)이면 올라가도 조흘것이다 만일의경우에는 칠불암(七佛庵)까지도 빼노코 연곡사(鷰谷寺)에서 동남방(東南間)으로 평평한 길의 쌍계사(雙磎寺)로바로갈수가잇다

(4)제사일 불일폭(佛日瀑)─쌍계사(雙磎寺)─대성동(大成洞)

行…程

지리산등산『코-쓰』에 잇서서 어대성동(大成洞)이야말로 제일 중요한 곳임에 누구나천왕봉(天王峰)에 오르려면 어곳에서 하루밤노숙하는것이 조흘것이다

(5)제오일 대성동(大成洞)─세전고원(細田高原)─천왕봉(天王峯)

行…程

이것은 지리산의 최고봉에오르는 중요한『코-쓰』다 다소의 험이 될것이나 그러나 차근근 올라간다면 쉬웁게 정복할것은 물론이다

(6)제육일 천왕봉(天王峯)─백무동(白武洞)─만천(滿川)

行…程

천왕봉(天王峰)에서 노숙을하고 아침일직 해도지와 구름바다를 보고는 바로제석당(帝釋堂)으로 내려와 아침을 먹을것이다 어곳에서 하왕봉(下王峰)의 한줄기인 중봉(中峰)하봉(下峰)을타고 내려와벽송사(碧松寺)를 거치어서 마천(馬川)으로 빠질수가잇다 그리고중봉하봉근처에는 독사가만흐므로 항상주의를해야된다 마천(馬川)에서 자동차로 남원(南原)을향하다가 실상사(實相寺)를보고 남원(南原)에들러 광한루(廣寒樓)이면 춘향(春香)의 행적을 잠깐 보고는 그날밤차로 바로경성(京城)까지 올수가잇는것이다

결국이『코-쓰』가전번에 말한문인『갓스』(코-쓰)를 역행하는것이므로 지리산의최고봉을최후까지 바라보고 등산행정을 마치게됨에 가장이상적인『코-쓰』라할수잇다

(커컷은 盤若峯)

初夏素人對碁戰 【10】

白 高德三
黑先 梁壽文

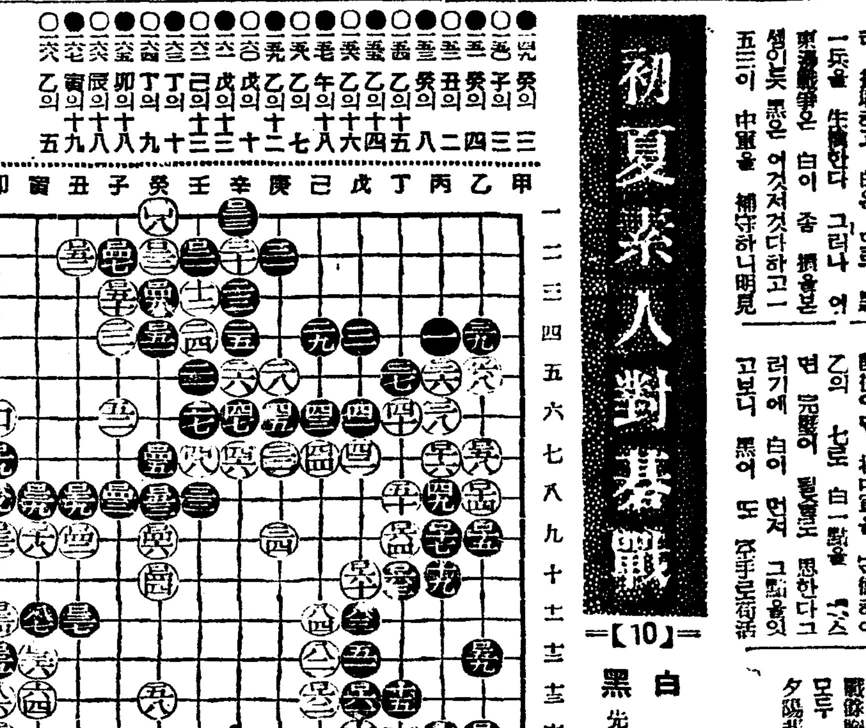

兩軍이東馳西突 侵分에愁眉難展

觀戰評 權秉郁

殿備不還이다 黑이 果然一四九로 癸의 三으로 끈코보니 白은 到底히 兩余이 어렵다 不得已하여 二子를 棄하지안코 子의 三으로 모니 黑이 따라 打取하고 白은 도루 黑一兵을 生擒한다 그러나 어東海戰爭은 白이 좀 損을본셈인듯 黑은 어것저것다하고一五三이 中軍을 補守하니明見어다 白은 도彦障하여 北邊乙의一四로 先着하니黑이밧는것은不問可知이나 白이도로잇게되니 後手가아닌가 黑一五七은 南下隊 못내기는 조흐나 既往이면 北中軍을 守備하여 乙의 七로 白一點을 뜻스면 完壁이 될일로 思한다그러기에 白이 먼저 그點을잇고보니 黑어 또 손手로前語하든 어찌黑을 다투는 立場에 얼마나 遲延이 될까?白一六〇으로 乃至 一六四와黑一六一 로 도 一六三은 모두 補强手作에 不過하다 黑一六五도 白一點을 取하나그리조흔것은 못된다 以下 一六八까지는 沈沈하니 그만結局하고 現下局勢는 大戰이終을 告한듯하며 따라 侵分工作에 兩軍이 東馳西突하여어야말로 愁眉를 難展하니 참 어찌하여 저 源泉戰을 어더 戰餘胸火를 洗할까! 萬事는 모두 銀水 雨으로 흘려가고 夕陽悲歌만 부를따름。